

CURSO ESCOLAR 2013 - 2014

PRESENTACIÓN

Estimado padre, madre, tutor legal:

Ante el comienzo del nuevo curso escolar le damos la bienvenida y ahondamos en la idea de que la vida es un continuo aprender...

Hoy volvemos a aprender que nuestro colegio no solo lo forman el alumnado y sus profesores/as también todos/as ustedes: padres, madres, familias en general e incluso los colaboradores externos del centro.

El presente boletín informativo pretende servir de guía a los padres y madres de los/as alumnos/as para una mejor canalización de sus relaciones con la escuela.

Recibiremos con agrado cualquier aportación o sugerencia que nos ayude a nuestra labor educativa, organizativa o de cualquier índole.

A todos, muchas gracias por formar parte de nuestro centro.

Contando con su colaboración, reciba un cordial saludo.

Claustro de Profesores.



“Nunca consideres el estudio como una obligación, sino como una oportunidad para entrar en el bello y maravilloso mundo del saber”.

(Albert Einsten)

INDICE

Presentación.....	01
Datos del Centro.....	04
Instalaciones del Centro.....	05
Servicios del Centro.....	06
Equipo Directivo.....	07
Coordinadores de Ciclo.....	08
Servicio Pedagógico.....	07
Inspector de Zona.....	07
Personal Laboral.....	07
Profesorado del Centro.....	08
Consejo Escolar.....	12
Proyectos de Mejora Educativa.....	13
Proyecto Medusa.....	18
Viaje de fin de etapa.....	17
Oferta Idiomática.....	18
Actividades Complementarias.....	13
Calendario Escolar.....	14
Horario del Centro.....	10
Horario del Profesorado.....	10
Horario de Visitas de Padres.....	11
Horario Equipo Directivo y Administración.....	10
Documentación del Centro a disposición de la Comunidad Educativa.....	15
Cauces a Seguir para Quejas y Sugerencias.....	15
Extracto de las normas del Plan de Convivencia....	20
Campaña "Compartimos Nuestros Libros".....	17
Prevención de Contagios.....	16
Atención al alumnado en caso de Accidente.....	16
Asociación de Padres y Madres de <u>Alumn@s</u>	19
Instituto de Cabecera de Nuestro Distrito.....	22

DATOS DEL CENTRO

CEIP VIRGEN DE LOS VOLCANES

Dirección: Avenida de los Volcanes, 54

Código Postal: 35560 Tinajo

Teléfonos: 928840042

Fax: 928840042

E-mail: 35004610@gobiernodecanarias.org



INSTALACIONES DEL CENTRO

- 6 AULAS DE EDUCACIÓN INFANTIL
- 15 AULAS DE EDUCACIÓN PRIMARIA
- 1 AULA DE PEDAGOGÍA TERAPÉUTICA
- 1 AULA DE MÚSICA
- 1 BIBLIOTECA DE INFANTIL
- 1 BIBLIOTECA DE PRIMARIA
- 1 AULA DE IDIOMA (Inglés)
- 1 AULA DE PSICOMOTRICIDAD INFANTIL
- 1 SALA DE MEDIOS AUDIOVISUALES
- 1 BIBLIOTECA
- 1 LABORATORIO
- 1 AULA MEDUSA
- 1 SALA DE USOS MÚLTIPLES
- 1 GIMNASIO
- 1 PATIO Y ZONA DE JUEGOS PARA E. INFANTIL
- 1 CANCHA DEPORTIVA PARA E. PRIMARIA
- 1 COMEDOR ESCOLAR
- 1 SALA DE ADMINISTRACIÓN: Secretaría, dirección, archivo, sala de reprografía, sala de recursos, sala de profesores.

SERVICIOS DEL CENTRO

TRANSPORTE ESCOLAR

RUTA (LZ025C00813): El Cuchillo/La Cañada.

RUTA (LZ013C00813): La Santa.

RUTA (LZ024C00813): Tao/ Tiagua / El Surtidor/Manuel el Celador.

RUTA (LZ003C00609): La Caleta- La Costa.

RUTA (LZ026C00813): Múnique, Tiagua, La Vegueta

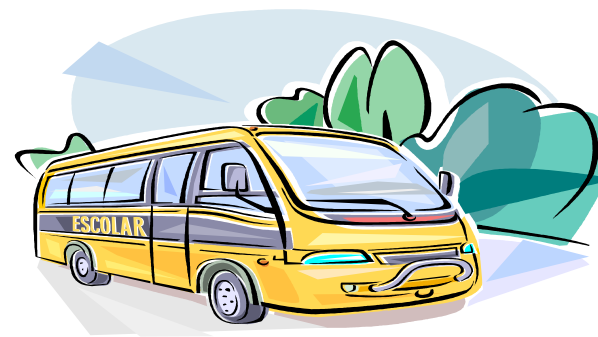

COMUNIDAD EDUCATIVA

EQUIPO DIRECTIVO

DIRECTORA: D^a. Juliana Padrón Mesa.

VICEDIRECTOR: D. Pedro de Armas Pérez.

JEFA DE ESTUDIOS: D^a. Asunción Díaz Tejera.

SECRETARIA: D^a. María Félix Corujo Corujo

COORDINADORES DE CICLO

Educación Infantil: D^a. Araceli Jiménez Cruces

Primer ciclo: D^a. Margarita Elena González Suárez

Segundo ciclo: D^a. Fátima Pacheco Padrón.

Tercer ciclo: D. Fernando Posada Prieto

SERVICIO PEDAGÓGICO

Orientadora: D^a. M^a Rosario Hernández Ramoneda

Logopeda: D^a. M^a Gregoria Huecas Zamora

Pedagogía Terapéutica: D. Ángel Hernández Hernández

INSPECTOR DE ZONA

D. Rafael Bailón Casanova

PERSONAL LABORAL

Aux. Administrativo: D^a. Araceli Quintero Umpiérrez.

Conserje: D. Francisco Fernández Hernández.

PROFESORADO DEL CENTRO

EDUCACIÓN INFANTIL

- **3 AÑOS A:** D^a. María Jesús Rodríguez Alayón
- **3 AÑOS B:** D^a. Araceli Jiménez Cruces
- **4 AÑOS A:** D^a. Emma Betancort Martín
- **4 AÑOS B:** D^a. María Dolores Cabrera Fajardo
- **5 AÑOS A:** D^a. Teresa de Jesús Morales Martín
- **5 AÑOS B:** D^a. Rosalía Betancort Betancort
- **APOYO:** D^a. María Sol Hernández Brito

PRIMER CICLO EDUCACIÓN PRIMARIA

- **PRIMERO A:** D^a. Ana M^a Rodríguez Muñoz
- **PRIMERO B:** D^a. Raquel Martín Torres
- **SEGUNDO A:** D^a. Margarita Elena González Suárez
- **SEGUNDO B:** D^a. Raúl Moreira González

SEGUNDO CICLO EDUCACIÓN PRIMARIA

- **TERCERO A:** D. Pedro de Armas Pérez
- **TERCERO B:** D. Francisco Eusebio Gil Jiménez
- **TERCERO C:** D^a. Ángeles Gómez Galán
- **CUARTO A:** D^a. M^a Carmen Bravo Martín
- **CUARTO B:** D^a. Fátima Pacheco Padrón
- **CUARTO C:** D^a María Felix Corujo Corujo

TERCER CICLO EDUCACIÓN PRIMARIA

- **QUINTO A:** D. Fernando Posada Prieto
- **QUINTO B:** D^a. Inmaculada Fernández Cañete
- **QUINTO C:** D^a. Noelia Santana Pérez
- **SEXTO A:** D^a. Acerina Hernández Toledo
- **SEXTO B:** D^a Antonia Pérez Morales

ESPECIALISTAS:

MÚSICA: D^a. Fátima Carolina Trujillo Rodríguez

INGLÉS: D^a. M^a Enriqueta Morales Cabrera
D^a. Celia Beatriz Cabrera Callero
D^a. Raquel Martín Torres
D. Francisco Eusebio Gil Jiménez

ED. FÍSICA: D^a. Acerina Hernández Toledo.
D^a. Noelia Santana Pérez
D. Raúl Moreira González

PEDAGOGÍA TERAPÉUTICA: D. Ángel Hernández
Hernández

RELIGIÓN: D^a. Macarena Pacheco Padrón.
D^a. M^a Dolores Bermúdez Ferrer.

LOGOPEDA: D^a. M^a Gregoria Huecas Zamora

ORIENTADORA: D^a. M^a Rosario Hernández Ramoneda



HORARIO DEL CENTRO

ALUMNADO INFANTIL Y PRIMARIA:

Acogida Temprana: de 7:00 a 8:30 h.

Horario Lectivo: de 08:30 a 13:30 h.

Recreo: de 11:15 a 11:45 h.

Servicio de Comedor: 13:00 a 15:00 h.

PROFESORADO INFANTIL Y PRIMARIA:

- **Lunes:** de 08:30 a 13:30 h. y de 16:00 a 19:00 h.

- **Resto de la semana:** de 08:30 a 13:30 h.

EQUIPO DIRECTIVO Y ADMINISTRACIÓN:

- **Horario de administración:** De lunes a jueves de 8:30 a 11:00 h y lunes de 17:00 a 19:00 h.

- **Directora y encargada del comedor:**

De lunes a viernes de 10:30 a 12:00 h.

- **Vicedirector:** miércoles de 9:30 a 11:00 h.

- **Secretaria:** martes de 12:00 a 13:30

- **Jefa de Estudios:** jueves de 09:30 a 12:30 h.



HORARIO DE VISITAS DE PADRES/MADRES

Curso Escolar 2013-2014

MES	DÍA	DÍA	DIA
SEPTIEMBRE	23		
OCTUBRE	7	21	
NOVIEMBRE	4	18	
DICIEMBRE		16	Reunión y entrega de notas
ENERO		20	
FEBRERO	3	17	
MARZO		17	Reunión y entrega de notas
ABRIL	7	21	
MAYO	5	19	
JUNIO	2	Pendiente a la normativa de final de curso	

CONSEJO ESCOLAR

Presidenta: Doña Juliana Padrón Mesa
Secretaria: Doña María Félix Corujo Corujo.
Jefa de Estudios: Doña Asunción Díaz Tejera.

Representantes de los Padres:

- D^a. Vanessa Rodríguez Curbelo
- D^a. M^a Elena Duarte Padrón
- D^a. María Jesús Quintero Martín
- D^a. Sonia Cabrera Lemes
- D. Monserrat Rodríguez Lemes
- D. Octavio García Umpiérrez

Representantes del Alumnado:

- (Pendiente de renovación)

Representantes del Profesorado:

- D^a. M^a del Carmen Bravo Martín
- D^a. M^a Margarita González Suárez
- D^a. Fernando Posada Prieto
- D. Pedro de Armas Pérez
- D^a. Fátima Pacheco Padrón
- D^a. M^a Jesús Rodríguez Alayón

Representante Municipal:

- D^a. Jesús Machín Duque

Representante personal no docente:

- D^a. Francisco Fernández Hernández.

3

Pendiente la entrega de Notas	
--------------------------------------	--

PROYECTO DE MEJORA EDUCATIVA

PROYECTO MEDUSA

PROYECTO CLIL (BILINGÜE): Primer y Segundo Ciclo de Primaria.

PROYECTO CLIC ESCUELA 2.0.: Tercer Ciclo de Primaria.

El CEIP Virgen de los Volcanes cuenta con un AULA MEDUSA, incorporando así las nuevas tecnologías a la enseñanza del currículo a través del Proyecto Clic Escuela 2.0 (5º y 6º de primaria)

PROYECTO BIBLIOTECA

PROYECTO HUERTO ESCOLAR

PROYECTO DE LECTURA “LA MOCHILA VIAJERA”
(promocionado y financiado por el AMPA)

PLAN LECTOR

PÁGINA WEB: www.ceipvirgendelosvolcanes.

Actividades Complementarias

DÍA DE LA INFANCIA: noviembre de 2013.

FIESTA DE NAVIDAD: diciembre de 2013

DÍA DE LA PAZ: 30 enero de 2014

DÍA DEL ÁRBOL: marzo de 2014.

DÍA MUNDIAL DEL AGUA: 22 de marzo de 2014

DÍA DEL LIBRO: abril de 2014.

DÍA DE CANARIAS: mayo de 2014.

ANTORCHA DE LA CONCORDIA: mayo 2014

DESFILE DE LAS NACIONES: mayo de 2014



CALENDARIO ESCOLAR

VACACIONES:

- + **Navidad:** del 23 de diciembre de 2013 al 07 de enero de 2014 (ambos inclusive).
- + **Carnavales:** del 03 de marzo al 07 de marzo de 2014 (ambos inclusive)
- + **Semana Santa:** del 14 al 18 de abril de 2014 (ambos inclusive).

FIESTAS DEL CALENDARIO:

- + **12 de octubre:** Fiesta Nacional día de la Hispanidad.
- + **01 de noviembre:** Día de Todos Los Santos.
- + **09 de diciembre:** Estudiante y Enseñante
- + **06 de diciembre:** Día de la Constitución.
- + **30 de mayo:** Día de Canarias.

FIESTAS LOCALES:

- + **04 de marzo:** Martes de Carnaval
- + **16 de agosto:** San Roque.

DÍAS NO LECTIVOS DECIDIDOS POR EL CONSEJO ESCOLAR:

- + **Semana de Carnaval:** 03,05,06,07 de marzo de 2014

ENTREGA DE NOTAS DE LAS EVALUACIONES:

- + **1ª Evaluación:** del 02 al 13 de diciembre de 2013.
Entrega de notas: 16 de diciembre 2012.
- + **2ª Evaluación:** del 03 de marzo al 14 de marzo de 2013.
Entrega de notas: 17 de Marzo 2013.
- + **3ª Evaluación:** Pendiente de normativa de final de curso.

DOCUMENTACIÓN DEL CENTRO a disposición de la Comunidad Educativa

PE (PROYECTO EDUCATIVO DEL CENTRO):

- + Propuestas pedagógicas
- + Plan de atención a la diversidad
- + Plan de acción tutorial
- + Plan de convivencia
- + Plan lector
- + Plan de integración a las Tics
- + Plan de formación del profesorado
- + Oferta idiomática
- + Plan del comedor escolar
- + Transporte escolar
- + Plan de demora en la recogida del alumnado a la salida de la jornada escolar y comedor escolar
- + Plan de atención inmediata al alumnado con enfermedad crónica

PROGRAMACIÓN GENERAL ANUAL

- + Proyecto de Gestión

CAUCES A SEGUIR PARA QUEJAS Y SUGERENCIAS

Como miembros de la comunidad educativa, las familias pueden ejercer su derecho a presentar sugerencias o quejas al Centro.

Para acceder a este derecho o para comunicarnos cualquier tipo de incidencia, rogamos sigan el procedimiento siguiente:

- Comuníquese con el maestro/a tutor/a de su hijo/a.
- Si no queda satisfecho/a con la respuesta obtenida, puede dirigirse entonces a la Jefatura de Estudios o Dirección del Centro.
- Si aún persiste su insatisfacción y no ha resuelto su problema, puede dirigirse al Consejo Escolar y/o a la Asociación de Padres y Madres de Alumnos/as.
- Finalmente, puede dirigirse, al Inspector Educativo de Zona.

ATENCIÓN AL ALUMNADO EN CASO DE ACCIDENTE

En caso de enfermedad o indisposición del alumno/a, se llamará a la familia para que pueda hacerse cargo de éste/a.

En caso de accidente escolar, se procederá a localizar a la familia mientras se atiende al niño/a.

Si el accidente no reviste gravedad, se procederá como en el caso de indisposición o enfermedad.

En caso de gravedad o ante la imposibilidad de localizar a la familia, el profesor/a tutor/a procederá a su traslado en ambulancia al centro sanitario.

PREVENCIÓN DE CONTAGIOS

Solicitamos su colaboración con el fin de garantizar una mejor escuela para todos. En caso de enfermedad, siga siempre las instrucciones de su médico y procure NO enviar a su hijo/a a la escuela hasta que esté completamente recuperado/a.

Cuando alguna familia NO CUMPLA las normas relativas a la prevención de la pediculosis (piojos), será Sanidad y los Servicios Sociales municipales quienes tomen las medidas oportunas.

VIAJE DE FIN DE ETAPA

Al final del tercer trimestre tenemos proyectado realizar un viaje de fin de etapa con los alumnos/as de sexto.

Nos planteamos esta actividad como una experiencia educativa y como el complemento ideal a la finalización de la Etapa de Primaria.

El objetivo del mismo, es que los alumnos/as convivan durante una semana en un lugar diferente al de su residencia habitual.

Las actividades que los alumnos/as realizan durante el curso con el fin de recaudar fondos para el viaje tienen también en sí mismo un carácter educativo, inculcando en los alumnos/as valores de responsabilidad y trabajo en equipo. Estas tareas estarán coordinadas por la persona responsable del viaje escolar en el curso lectivo..

CAMPAÑA: “COMPARTIMOS NUESTROS LIBROS” LIBROS DE TEXTO GRATUITOS

Siempre ha sido objetivo del Centro concienciar a los/as alumnos/as en el cuidado de los libros de texto, con el fin de que los utilicen otros/as compañeros/as.

Este curso escolar 2013-2014, es el 6º año de la campaña “Los libros de texto gratuitos” en el 2º y 3º ciclo de Primaria y, lograremos un doble objetivo: no afectar a la economía y aprovechar los recursos naturales (el papel).

Al finalizar el curso los/as alumnos/as harán entrega de los libros en el Centro. Según normas de la Consejería de Educación, los libros deteriorados deben ser abonados por las familias. Si no se cumple esta norma el/la alumno/a pierde el derecho a la gratuidad para el resto de la escolaridad.

¡¡ Colabora cuidando los libros!!

OFERTA IDIOMÁTICA:

En el CEIP Virgen de Los Volcanes consideramos prioritario que la población escolar alcance, al terminar el periodo obligatorio de su enseñanza, un dominio comunicativo en las lenguas extranjeras en la que se ha iniciado.

En el presente curso llevamos a la práctica el Proyecto bilingüe en el primer y segundo ciclo de primaria.

Como segunda lengua extranjera el francés en el tercer ciclo de primaria.

PROYECTO MEDUSA

Durante los últimos años el uso de las Tecnologías de la Información y la Comunicación ha experimentado un importante desarrollo propiciando una serie de demandas sociales que nos llevan a nuevos planteamientos en el proceso de la enseñanza/aprendizaje.

Este centro cuenta con:

- 1 Aula Medusa, incorporada con nuevas tecnologías.
- 14 aulas ordinarias,
- 1 aula de Inglés,
- 1 aula de música,
- 1 aula de N.E.E.A.
- Una sala de Infantil; dotadas cada una de ellas de material informático: pizarra digital, proyector y portátil.

El uso de las TIC (Tecnología de la Información y Comunicación) por el alumnado en las tareas escolares favorece aprendizajes más activos y le permite disponer de información para abordar con mayor calidad la construcción del conocimiento además de la gran utilidad que reportará para su futuro profesional el manejo de éstas herramientas imprescindibles en la sociedad actual.

ASOCIACIÓN DE PADRES Y MADRES DE LOS ALUMNOS/AS

Esta Asociación desempeña una importante labor en la mejora de la calidad educativa de este Centro.

La cuota de inscripción es de 12 € por año y familia. El ingreso se hará en la cuenta de La Caja de Canarias número 2052 8077 17 3300152300 "CA -Nombre del niño o niños". Este dinero se invertirá en las actividades programadas por el AMPA para los/as alumnos/as de nuestro Centro.

Si necesita contactar con la directiva llame al teléfono de la asociación 689 770 262.

De las actividades a realizar a lo largo de este curso se enviará información puntual.



**¡CON SU COLABORACIÓN Y
PARTICIPACIÓN LOGRAREMOS UN
CENTRO MEJOR!**

EXTRACTO DE LAS NORMAS

PUNTUALIDAD:

La hora de entrada es a las 8:30. El alumnado debe encontrarse en el centro a las 08:25. Después de la hora de entrada, los retrasos deberán ser justificados convenientemente en la Secretaría del Centro.

AUSENCIAS Y FALTAS DE ASISTENCIA:

Las familias deben justificar las faltas o ausencias de sus hijos/as al centro lo antes posible. El servicio de COMEDOR queda justificado con la justificación de la no asistencia a clase. Si asiste a clase y no al comedor este servicio hay que justificarlo independientemente y con anterioridad (equivale a una salida anticipada porque los/as alumnos/as que utilizan este servicio su hora de salida del colegio es la fijada en la solicitud. El centro tiene la obligación de comunicar a las autoridades las ausencias o faltas **no justificadas** que superen el 15% de los días de clase de cada mes. (Ejemplo: un mes con 20 días de clase, más de 3 faltas). Cuando su hijo/a se incorpora a clase después de una ausencia debe traer el justificante, si la ausencia se produce entre final y principio de mes, usted debe pasar por el centro para justificar las faltas de los días del mes que ha finalizado porque los partes se recogen a principio de cada mes.

JUSTIFICACIÓN DE RETRASOS Y SALIDAS ANTICIPADAS:

El centro dispone de un libro para el registro de los retrasos y de las salidas anticipadas. Cuando por cualquier circunstancia el alumno/a llegue con retraso debe entrar al Centro acompañado de un adulto que justificará el retraso en secretaría. Para las salidas anticipadas también debe pasar por secretaría y justificarlas.

CONTROL DIARIO DE FALTAS:

Existe un libro para el control diario de faltas que cada mañana pasa por las clases, Cuando un alumno/a falta tres días y la familia no lo ha comunicado, la Jefa de Estudios se pondrá en contacto con usted. Si prevé que la ausencia puede durar más de tres días, por favor, comuníquelo al tutor/a.

HIGIENE Y ALIMENTACIÓN:

Las familias de los alumnos/as deberán garantizar las condiciones mínimas de higiene y aspecto personal que permita una correcta integración en la escuela.

El uso del uniforme ha sido promovido por los padres y madres y aprobado por el Consejo Escolar se encuentra recogido en el **NOF** por lo que rogamos que sus hijos asistan al centro **correctamente uniformados**. En el horario personal de sus hijos figuran las horas dedicadas a Educación Física por lo que los padres deberán asegurarse que asistan con la ropa adecuada de deporte.

En nuestro Proyecto Educativo y Programación Anual de Actividades hacemos hincapié en la formación integral de nuestros alumnos/as que supone la educación para la salud, la paz, la convivencia y el respeto de normas y valores. Es por ello que pedimos la colaboración de los padres en este sentido que se hace imprescindible. Por ello dentro de la Educación para LA SALUD procuramos inculcar a nuestros alumnos los beneficios de una dieta adecuada por lo que rogamos se abstengan de enviar golosinas a sus hijos para la hora del recreo.

Asimismo deberán poner especial interés en el desayuno para garantizar un buen rendimiento escolar.

MEDICAMENTOS:

Les hacemos saber que no podemos administrar ningún medicamento a los niños/as. Los niños/as no pueden traer medicamentos al colegio.

IES TINAJO
INSTITUTO DE DISTRITO
para cursar la Enseñanza Secundaria Obligatoria

Dirección: Montaña Tenésar, 1

Código Postal: 35560 Tinajo

Teléfonos: 928.83.80.96

Fax: 928.84.08.55

E-mail: 35010397@gobiernodecanarias.org

